

令和6年度
入学のしおり

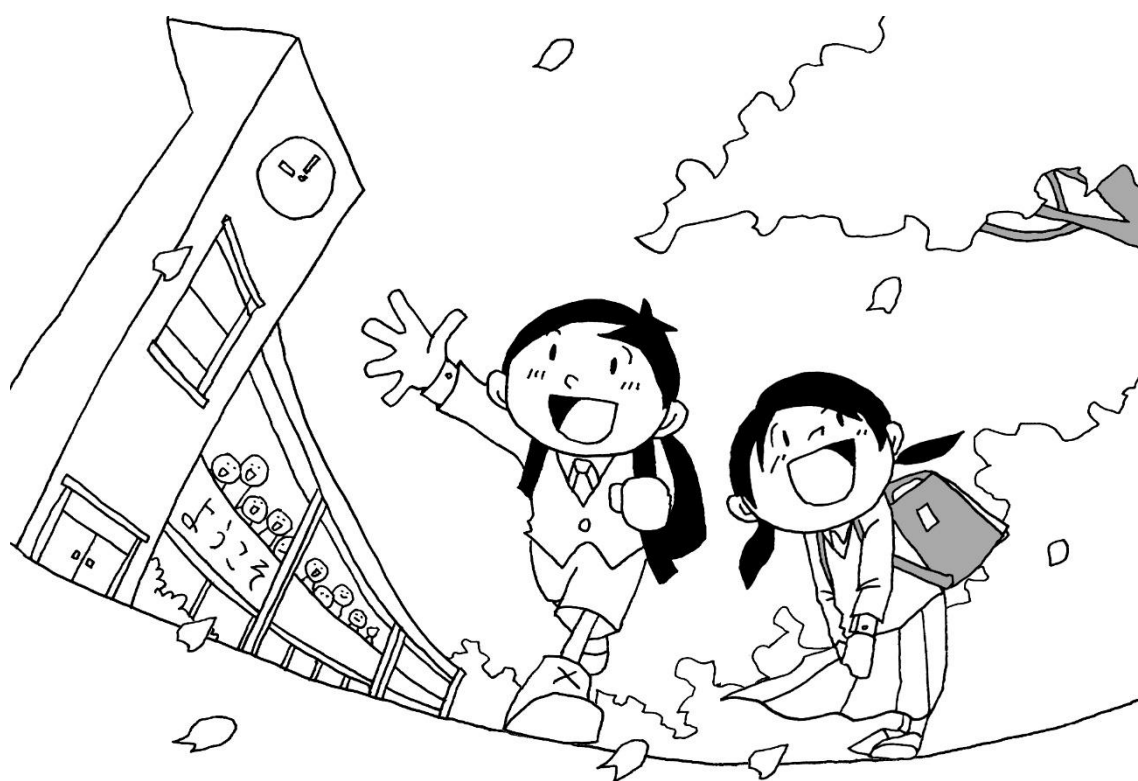

狭山市立南小学校

〒350-1317

狭山市大字水野815-1

TEL 04-2957-9102

FAX 04-2957-9103

【入学式会場図】

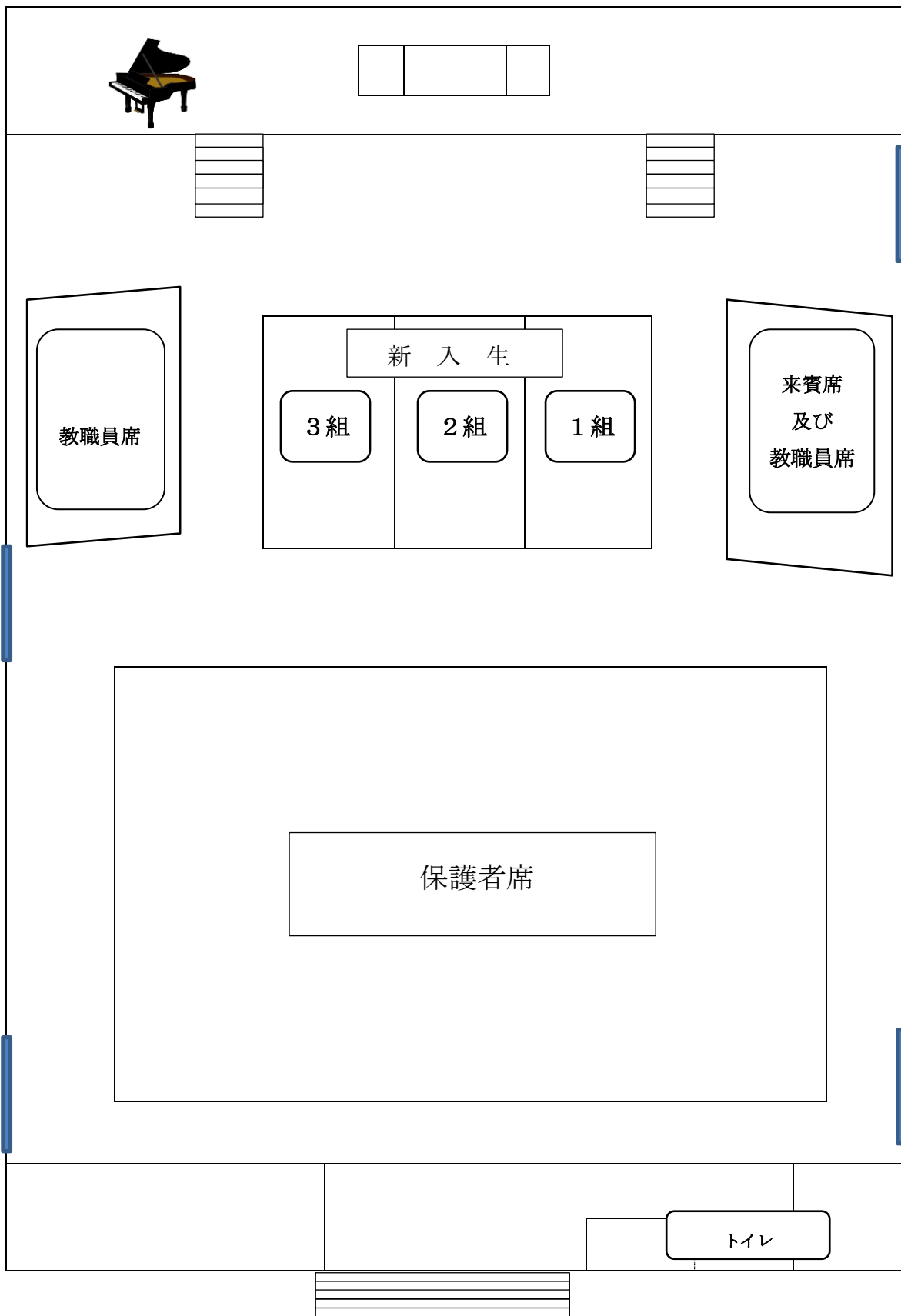

狭山市立南小学校 入学準備説明会

令和6年2月2日(金)

会場 体育館

司会 教務主任

<受付開始>

13:10

・こども支援課より	こども支援課	13:30
1 開会の言葉	教頭	13:35
2 校長あいさつ	校長	
3 PTA会長あいさつ	PTA会長	
4 日程説明・入学式について	教頭	13:45
5 各係からの連絡		13:50
①保健関係について	養護教諭	
②通学関係について	安全主任	
6 入学前の諸準備について	1年担任	14:00
7 特別支援教育について	特別支援教育コーディネーター	
8 日課表について	教務主任	
9 質疑応答	各係	
10 諸連絡	1年担任	14:30
① お迎え当番決めと地区フェルトの配布について		
② 学童入室予定者確認		
③ 物品購入方法の説明		
④ その他		
11 閉会の言葉	教頭	14:40

(各自使用した椅子の片付けをお願いします。)

[説明会の終了後]

(1) お迎え当番決め 14:45

・下校班毎に集まり、お迎え当番を決めてください。

(2) 学用品の購入(体育館後方) 15:00

・お迎え当番が決まった班から、随時お願いします。

※ 学用品購入後、解散です。

令和6年2月2日

新入学児童保護者 様

狭山市立南小学校
校長 山本 昭

入学式のご案内

大寒の候、保護者の皆様には益々ご清栄のこととお喜び申し上げます。お子様には健やかに成長され、小学校に入学の運びとなりましたこと心よりお祝い申し上げます。

さて、令和6年度入学式を下記の日程で行いますのでご出席くださいますようお願い申し上げます。

記

- 日時 令和6年4月8日（月）
受付 10:10～10:25
受付場所 東門昇降口 くつ箱前（学級毎に受付）
新入生入場 10:45
- 場所 狭山市立南小学校 体育館
- 日程 (1) 受付（児童は各教室にて待機） 10:10～10:25
(2) 入学式（体育館） 10:50～11:10
(3) 新入生学年指導（体育館） 11:20～11:35
(4) 入学記念撮影（体育館・児童のみ） 11:45～12:10
(5) 下校（保護者と一緒に下校） 12:10頃（撮影終了次第）
- 持ち物
 - 児童…ランドセル（空のもの）、上履き（靴箱に置いて帰る）
 - 保護者…入学届、上履き、筆記用具、算数セット、粘土、粘土板、防災頭巾、名札書き用のネームペン
- 当日の配布物
 - 教科書…中を調べて記名してください。
（乱丁、落丁のあるものは記名しないで学校へ持たせてください。）
 - その他プリント類 等
- 備考
 - 受付後、靴箱の場所を確認し、お子様と一緒に教室へ向かってください。複数で来校された場合、お子様と一緒に教室へ向かう保護者様と体育館へ直接向かう保護者様に分かれていただいても構いません。
 - 教室での確認等が終わりましたら、保護者様はお子様のランドセルなど荷物を持って、式場（体育館）へ移動してください。式終了後、教室には戻りません。
 - 保護者の皆様は、10時40分までに式場（体育館）にてお待ちください。
 - 式当日、入学通知書は持参してください。確認させていただく場合があります。
 - 式場（体育館）に行く前に、お子様のトイレを済ませてください。
 - 下校は12時10分頃になる予定です。（写真撮影終了クラスから順次下校）
 - 当日発熱の症状等、体調がすぐれない場合は来校をご遠慮ください。
 - 児童が欠席される場合は学校に連絡ください。
 - ご来校の際は、スリッパ等のお履き物をご用意ください。

1 沿革

開校年月日	昭和45年 4月 1日	
開校記念日	2月 2日	
昭45. 4. 1	狭山市立南小学校創立	平 7. 8. 31 校舎南側校庭フェンス改修
昭46. 5. 4	校舎竣工式	平10. 9. 17 コンピュータ室完成 22台設置
昭48. 7. 12	プール完成	平11. 2. 22 NHK教育テレビ「さわやか3組」ロケーションの舞台となる(1年間)
昭49. 9. 25	体育館完成	平11. 4. 8 ボランティア活動開始
昭51. 3. 31	学区編制替により7区児童入間小へ移籍	平12. 1. 29 30周年記念式典
昭54. 11. 24	10周年記念式典 南通用門設置	平16. 8. 31 校地全周のフェンス設置完了
昭57. 3. 31	7教室増築 校地拡張	平18. 6. 27 南校舎屋上 防水塗装工事完了
昭59. 9. 1	校舎内装塗装工事	平20. 4. 1 特別支援学級 開級
昭60. 9. 1	校庭整備工事	平20. 8. 31 校舎耐震工事完了
昭63. 7. 31	防音機能復旧, 暖房工事	平21. 8. 31 空調工事完了
平 2. 2. 2	20周年記念式典 校歌碑「ゆずりはの詩」設置	平24. 8. 31 北棟西トイレ改修工事完了
平 3. 9. 30	茶室設置	平26. 2. 28 体育館耐震工事完了
平 5. 11. 30	理科観察池「虫たちの池」完成	令 1. 11. 15 50周年記念式典

2 歴代校長名

初代 安永郁郎	S45.4.1~S49.3.31	8代 中内伊美子	H5.4.1~H7.3.31	15代 村川和也	H26.4.1~H29.3.31
2代 根本資郎	S45.4.1~S52.3.31	9代 西川俊男	H7.4.1~H11.3.31	16代 澤田 剛	H29.4.1~H31.3.31
3代 大野寛雄	S52.4.1~S56.3.31	10代 山本武夫	H11.4.1~H14.3.31	17代 田中義久	H31.4.1~R2.3.31
4代 小川正夫	S56.4.1~S61.3.31	11代 粕谷 誠	H14.4.1~H17.3.31	18代 宇佐見昌義	R2.4.1~R4.3.31
5代 増島一正	S61.4.1~H1.3.31	12代 齊藤芳久	H17.4.1~H20.3.31	19代 山本 昭	R4.4.1~
6代 牛窪晏平	H1.4.1~H3.3.31	13代 玉井俊行	H20.4.1~H23.3.31		
7代 金澤良三	H3.4.1~H5.3.31	14代 市川 進	H23.4.1~H26.3.31		

3 管理者・その他

市 長 小谷野 剛	教 育 長 滝嶋 正司	教育長職務代理者 古谷 広明
教 育 委 員 安河内 由香	教 育 委 員 橋本 秀樹	教 育 委 員 宮崎 英子
学 校 医 高橋 恵子	教 育 委 員 安河内 由香	学 校 医 村上 享司
学 校 歯 科 医 稲垣 大悟	学 校 医 榎 敏生	学 校 歯 科 医 中野 博隆
	学 校 薬 剤 師 山下 浩司	

4 学校教育計画



学校保健

1 健康な生活を送るために

① 基本的な生活習慣を身につけるようにしましょう。

- 早寝、早起き、排便をする ○顔を洗う ○朝ごはんを食べる ○鼻をかむ
- 食後に歯をみがく ○食事前やトイレ後に手を洗う ○つめを切る
- ハンカチ・ティッシュペーパーを身につける ○マスクをつけて生活する など

* 自分の体は自分で管理できる力を、低学年から身につけたいものです。

② 登校前の健康観察を忘れずにしましょう。

学校では、毎朝健康観察を行っています。家庭でも、朝の健康観察を心がけていただくようご協力をお願いします。

身体の不調を訴えて普段と様子が違うような時は、必ず体温を計り、登校を見合わせることも必要です。無理を強いることは、子どもを鍛えることにはなりません。ゆっくり休ませて体調が回復してから登校させてあげましょう。

☆ 家庭での健康観察のポイント ☆

- 顔色 ○咳 ○発熱 ○食欲 ○皮膚の発疹・むくみ ○排便 ○登校渋り など

* 欠席の連絡及び健康観察

感染予防のため現在は **Forms** 又は**電話連絡**となっております。新入生の **Forms** での欠席の連絡及び健康観察は入学後システムが整い次第利用できますので、それまでは**電話での欠席連絡**と**紙媒体での健康観察**をお願い致します。

③ 運動しやすい服装にしましょう。 けがを予防するためにも大切です。

2 保健室について

南小学校の児童が、いつも健康でいられるようお手伝いをします。

保健室は、健康診断、健康相談、救急処置などを行うための場です。

***加療はしません。**

学校で起こったけがの救急処置をしますが、翌日からの継続する手当てはしません。

***薬は飲ませません。**

処方された飲み薬は自分で飲めるよう、目薬は自分でつけられるようにしてください。

けがで医療機関の受診が必要な場合は、保護者の方に迎えに来ていただきます（緊急の場合は救急車要請）。また、病気で早退させる場合、お迎えに来ていただくことがあります。速やかに連絡がとれるよう次のことに協力をお願いします。

- ① 連絡には【**保健調査票**】を使用します。【**本日配布**】⇒**入学式の翌日、担任へ提出**
既往歴・現在の健康状態・緊急時連絡先等記入し押印後に提出をお願いします。
- ② 勤務先や内容に変更があった場合 ⇒ 担任に連絡をしてください。
- ③ 留守にする時 ⇒ 連絡先をはっきりさせておいてください。

3 日本スポーツ振興センターについて

お子さまが、学校の管理下（登校から下校まで）で災害を受けた時に、医療費の給付を行う国の公的共済制度です。医療費総額 5,000 円以上（保険診療で窓口で支払った額が 1,500 円以上が目安）が対象になります。窓口支払いは 3 割ですが、4 割が支給されます。本校は全員に加入していただいております。新学期に掛け金（年間 460 円）を集めさせていただきます。

＊学校の管理下でのけが等の治療費は、日本スポーツ振興センター「災害共済給付制度による給付金」の対象となりますが、その際、「狭山市こども医療費支給制度」「ひとり親家庭等医療費支給制度」を利用した場合でも災害共済給付金の請求ができる場合があります。

詳細については、4 月当初配付する『令和 5 年度日本スポーツ振興センター「災害共済給付制度」への加入について』の通知をご覧ください。

4 出席停止について

出席停止とは、学校保健安全法に基づき、集団生活において感染症の蔓延を防ぐために、学校長の指示でお休みしていただく処置です。

★ **医師の証明書は不要です。**

ただし、必ず医師の診断を受け、学校に行ってよいという許可を得てから登校させてください。

★ **家庭から学校に連絡があった日から出席停止扱いになります。**

医師の診断があった日に、必ず連絡をしていただくようお願いいたします。

出席停止になる主な病気

麻疹（はしか） 風疹 水痘（水ぼうそう） 流行性耳下腺炎（おたふくかぜ）
インフルエンザ 百日咳 咽頭結膜熱（プール熱） 流行性角結膜炎
新型コロナウイルス感染症（それに伴う不安など）
その他医師が認めた感染症（溶連菌感染症 感染性胃腸炎 ヘルパンギーナなど）

5 定期予防接種について

＊ 小学校入学前に受けるべき定期予防接種は、原則として無料です。接種対象年齢を超えた場合は、全額自己負担になりますので、必ず接種を済ませましょう。

不明な点の問い合わせ先 狭山市保健センター 電話 04（2959）5811

6 着替えについて

保健室にも着替えの用意があり、パンツは新品をお貸しし、別の新品を返却していただきます。心配なお子様は、教室に着替え一式を用意しておくと思えます。

給食費の納入について

本校では、給食費納入事務の合理化と安全のため、ゆうちょ銀行(旧郵便局)口座からの自動払込を利用しています。

毎月の納入事務が滞りなく進みますよう、保護者様のご理解とご協力をお願いします。

記

1 取扱金融機関

ゆうちょ銀行(旧郵便局)

2 給食費の金額

1か月 4,300円 (ただし、1年生の4月分は半額の2,150円)

- ・自動払込1回につき10円の振替手数料が加算されます。
- ・牛乳停止の申し出をした場合、牛乳代が減額されます。(本年度は800円)

3 自動払込日

毎月10日 (土・日祝祭日の場合は翌営業日)

- ・自動払込は毎月1回のみ行います。(再振替はありません)
- ・預金残高不足等で自動払込ができなかった場合、現金での集金となります。預金残高にご注意いただき、現金集金とならないようにご協力をお願いします。

4 その他

- ・転出や長期欠席のため欠食を申し出た場合、給食費が減額されることがあります。

狭山市では、経済的理由で学用品の購入や給食費の支払いに困窮しているご家庭に対し、国の法律に基づき経済的援助を行っています。

詳しくは、別紙「就学援助についてのお知らせ」をご覧ください。

通学・交通安全について



1 集団登校の意義

南小学校では集団登校を行っています。集団登校には、次のような利点があります。

- (1) 通学路の様子が分かっている上級生と一緒に登校することで、より安全に登校できる。
- (2) 異年齢の児童の集まりで登校することにより、より早く学校に慣れることができる。
- (3) 上級生と登校し、交通指導員さん、保護者の方、地域の方との接し方を学ぶことができる。
- (4) 交通安全や不審者対策のためにも、上級生と集団で登校することにより、安心して登校できる。

2 通学路を定める意義

集団登校には通学路が定められていますが、これは児童の安全確保に次のように役立っています。

- (1) 毎日同じ道を通ることにより、注意すべき場所、気をつけなければいけないこと等が分かり、安全な歩行の仕方の基礎を学ぶことができる。
- (2) 通学路であることから、自動車等の運転手に対して安全に対する配慮を呼びかけることができる。
- (3) 緊急の際に、保護者と学校で共通理解の下に行動できる。

3 交通安全に関する児童の特性

- (1) 一つのものに注意が向くと、周りのものが目に入らなくなる。
- (2) 状況に応じた判断ができにくい。
- (3) その時々気分によって行動が変わることが多い。
- (4) 大人のマネをする。
- (5) 物かげで遊ぶことが比較的多い。
- (6) 抽象的な言葉だけでは、大人が考えるほどはよく理解できない。

4 保護者の方へのお願い

- (1) 交通ルールについては、日頃から保護者の方が児童のお手本となるようお願いします。
- (2) 地域の方、班長・副班長・上の学年の人のいうことは素直に聞くように御指導お願いします。
- (3) なるべく早いうちに「自分の通学班名(何区・何班)」「班長の学年・氏名」を言えるようにしてください。(一斉下校などで迷わないように)
- (4) 衣類は運動しやすいものが適しています。また、上着のボタン・ファスナー等は、きちんとしめる習慣をつけさせておいてください。(怪我の防止)
- (5) 最初はお迎え当番の方が付き添って集団下校します。(担任も付き添うことがあります。)
- (6) 遅刻して登校する場合や早退の場合は、安全確保のために必ず保護者の方が家や学校まで同伴してください。
- (7) 用事があるなど下校班で帰れないときや学童をお休みする時は、必ず担任にお知らせください。なお、学童をお休みする時には、学童への連絡も確実にしてください。
- (8) 欠席する場合、遅刻する場合は、学校への連絡だけでなく、集合している通学班にも連絡をしてください。

下校は、1年生の下校班での下校となります。お迎え当番以外でも、お時間がとれる場合は、下校の様子を見に来てくださると助かります。ぜひ、下校班全体を見てあげてください。

入学前の諸準備について

1. 保護者のみなさまへのお願い

- (1) 新しい生活が好きになるように、励ましてください。
 - ①みんなで遊んだり、勉強したりすることの楽しさ、期待感をもたせるようにする。
 - ②不安を誘うような言葉は慎み、緊張感を和らげるようにする。
- (2) 基本的な生活習慣を身につけさせてください。
 - ①早寝早起き・洗面・歯磨き・朝食をとる等の習慣を身につけるようにする。
 - ②自分のことは自分でできるようにする。(着替え・用便など)
- (3) 幼児語は使わないようにしてください。
- (4) 服装は、脱ぎ着が簡単で活動的なものにしてください。
汚れてもよいものを着せるようにしてください。
- (5) 持ち物には、どんな小さなものにもすべて名前を記入してください。
- (6) よい食事の習慣を身につけさせてください。
 - ①偏食がなく何でも食べられるようにする。
 - ②行儀よく食べ、食器や残菜をきちんとかたづけられるようにする。
 - ③20分以内で食べられるようにする。
(給食の時間は45分間ですが、そのうち食べる時間は約20分間です。)
 - ④スプーンやはし、お茶碗を正しく持つ。
- (7) 病気の治療は、済ませておいてください。
(目・歯・耳・鼻など)
- (8) お子さんと一緒に学校まで歩き、通学路を確認させてください。
車の多い場所、危険な場所等を確認し、横断の仕方や交通規則等を意識づけしておいてください。

2. こんな力がついているとスタートがうまくいきます。

- (1) 自分のことは自分でできる。
(学校のトイレ【和式・洋式・立ち便器】の使用、手洗い、うがい、身支度、服をたたむ、食事など)
- (2) 名前を呼ばれたら、「はい。」と返事ができる。
また、必要なこと(体調、用便など)を、自分から話すことができる。
- (3) 「おはよう」「さようなら」「ありがとう」「ごめんなさい」「どうぞ」などのあいさつができる。
- (4) 自分の名前、保護者の名前、地区名が言える。
- (5) 名前の読み書きができる。
ひらがなで、縦、横どちらでも書くことができる。
- (6) ランドセルの使い方がわかり、ランドセルを背負ったり、中の物を出し入れしたりすることができる。
- (7) 紙の角をそろえてたたむことができる。
- (8) 衣服の脱ぎ着やたたむことができる。また、長い髪の毛の処理ができる。
- (9) 友だちと仲良く遊ぶことができる。
- (10) いろいろなものを好き嫌いなく食べることができる。
 - ・ヨーグルトのふたをあける。
 - ・みかんなどの皮をむいて食べることができる。
 - ・ストローの袋からストローを出す。
 - ・ふくろをあける。しばる。

3. 学用品の準備

《学習に必要なのないものは持ってこない。》

《名前を大きく、見やすく書く。》

どんなに小さなものにも、ひらがなで必ず記名してください。消えないように油性のネームペンなどでお書きください。計算カード、クレヨン、鉛筆など、一つ一つに記名してください。

※次にお知らせするもののうち、★印は本日購入できるもの、☆印は入学式当日に配布するものとなっております。

(1) ランドセル 軽いものを用意するとよいでしょう。黄色いランドセルカバーは、1年生の間、使用します。丁寧に扱きましょう。破れてしまった場合は、修繕しながら使ってください。

(2) ☆名札

- ・入学式当日に名札を2セットお渡しします。
- ・学級の名札の色
1組→赤 2組→青 3組→黄
- ・右の例のように、学年・組・氏名・地区名を油性のペンではっきりと書いてください。
- ・名札の裏にも住所・氏名・電話番号・血液型を記入してください。

※1セットは、入学式当日に名前を書いていただくので、入学式当日に油性ペンをお持ちください。

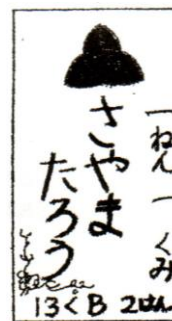

(3) ☆通学帽子

- ・入学式当日に配布します。
- ・本日配布する地区別フェルトを右側に縫いつけてください。学童に通うお子さんは、地区別のフェルトと白色のフェルトの2種類を縫いつけてください。入学式に配られる交通安全ワッペンも付けてください。
- ・1・2年生の登下校時に使用します。



(4) はきもの

- ・下履き→運動しやすい運動靴
- ★・上履き→学校指定の上履き (体育館履き兼用となります。)

上履きは、前とかかとの2カ所に記名してください。長靴にも記名してください。ひも靴は避けた方がよいですが、履く場合は、一人でもすばやく履けるように練習をさせてください。

(5) かさ

- ・置きがさを含め、2本用意してください。
- ・色は、安全面を考え、黄色がのぞましいです。
- ・折りたたみ式ではないもの、先がとがっていないものがよいです。
- ・名前がはっきりと見えるように、柄、ベルト、名札の3カ所に書いてください。



(6) ★下敷き ソフト下敷き 6年度よりA4判を使用します。

(7) 筆入れ

- ・付属品の少ないもの、なるべく無地のもので、鉛筆が6本くらい入る物を用意してください。
- ・缶や、袋の筆入れは避けてください。

(8) 鉛筆・消しゴム

- ★・4B以上のかきかたえんぴつ 2本
- ・2Bの鉛筆 3本
- ・赤鉛筆 1本
- ・青鉛筆 1本
- ・香りや色のついていない白い四角形の消しゴム 1個
- ★・油性のネームペン

(9) セロハンテープ ★液体のり ★はさみ この3点は道具袋に入れます。

(10) ハンカチ・ちり紙 常に身につけておけるように工夫する。

(11) 図工用シート

- ・図工などの作業に使います。
- ビニール製などで、でこぼこのないもの。
- 薄手で折りたたみの後がつかないもの。

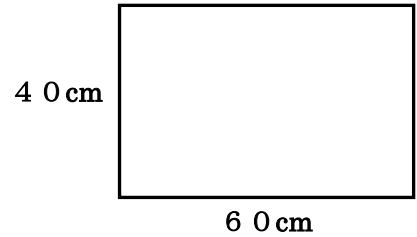

4. 袋の準備

◎洗濯できる素材でご用意ください。

キルティングは使わず、やや厚手の生地で作ってください。

◎ひもは木綿の丸ひもかテープひもを使用し、ゴムは使わないでください。

ひもの長さは、袋の口の分だけにしてください。なるべく短いほうがよいです。

◎何の袋かわかるように、それぞれの袋に白い布を図のように縫いつけ、袋の名前を大きくわかりやすく書いてください。お子さんも、それぞれの袋が何の袋かわかるようにしてください。

《縦28cm×横20cmの大きさの布袋》

- ① 給食袋 (かっぱうぎ・給食用白帽子)
- ② ナフキン袋

(給食用ナフキン・☆はしセット・歯ブラシ・プラスチックのコップ・マスク)

*毎日持ち帰り、袋の中の物を洗います。

*はしセットは、入学後に配布いたします。

45cm×45cm程度

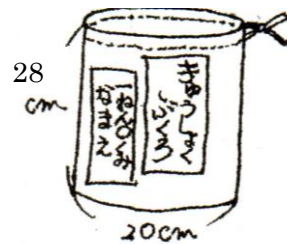

《縦23cm×横20cmの大きさの布袋》→全長40cm以上にならないようにしてください。

- ③道具袋 (はさみ・液体のり・セロハンテープ)

《縦30cm×横25cmの大きさの布袋》

- ④上ばき袋 (上ばき)

《縦40cm×横35cmの大きさの布袋》

- ⑤体育袋 (体育着のシャツ・ハーフパンツ)

《縦35cm×横40cmくらいの手提げ袋》

- ⑥週末の荷物を持ち帰る用の手提げ袋

(手作りでも大丈夫です。キルティングの布も可。)

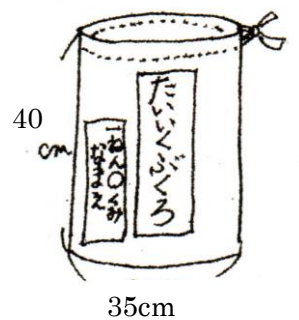

5. 給食着・体育着

(1) ★給食着

*かっぱうぎ

↓
ポケットにマジックで
明確に記名

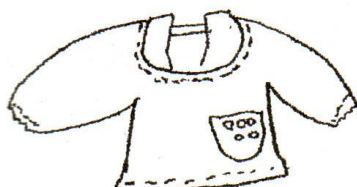

*給食用白帽子

↓
見やすいところに記名



9

*マスク

↓
見やすく記名

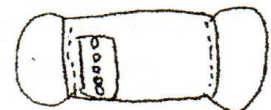

(2) ★体育着

- ・白丸首半袖シャツ。南小のマーク入り。(男女共)
- ・名前は胸と背中に油性ペンで記入してください。

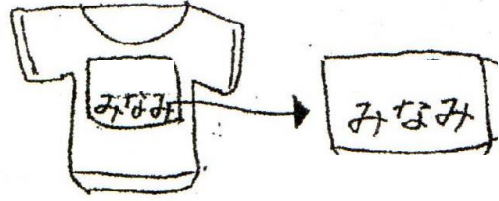

★学年帽子 (赤色)



★紺色ハーフパンツ (男女兼用)

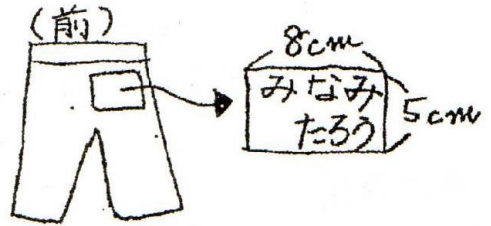

6. ぞうきん・せんたくばさみ

- ・5月の連休明け頃から掃除をします。ぞうきん3枚とせんたくばさみを用意してください。
*学校に持ってくる日は、学年だより等でお知らせします。
- ・1年生の手は小さく、しぼるのが大変です。
ぞうきんは、薄手のタオル等で作成してください。

・ぞうきん

- 1枚→水拭き用 (記名)
- 1枚→から拭き用 (記名)
- 1枚→教室その他用として集めます。(無記名)

水拭きには「み」
から拭きには「か」
と大きく書く

<ぞうきんの種類別、記名の仕方>

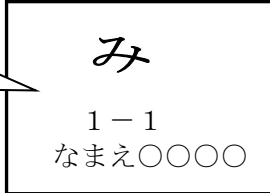

- ・ゴム付きせんたくばさみ 2個
椅子の脚にぞうきんをかけるのに使います。

幅7mmぐらいの平ゴムで

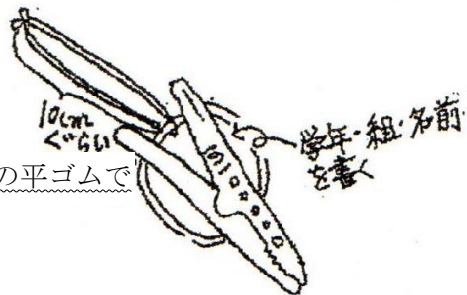

7. ★防災ずきん

- ・カバー付きで、いすに取り付けられるもの。
(男女別の色分けの指定はありません。)
- ・全員が使用しますので、必ずご用意ください。

8. その他

<入学通知書について>

- ・入学通知書は、大切に保管してください。
入学式当日に学校にお持ちください。提出する必要はありませんが、確認で使う場合があります。

<地区別フェルトについて>

- ・本心配布の下校班地区別フェルトも、紛失ないように保管し、入学式当日に配られる黄色い通学帽子に縫いつけてください。

令和6年度 入学児童 学用品

狭山市立南小学校

No.	教材名	価格(税込み)	購入	店名
1	算数セット 計算カード	340円	◎	小山日進堂 2923- 0271
2	数字カード	270円	◎	
3	ブロック	680円	◎	
4	生活科バッグ	890円	◎	
5	防災ずきん(本体 2000円 カバー 1000円)	3,000円	△	
6	れんらく袋(チャック付)	290円	◎	狭山至誠堂 2932- 0950
7	硬筆用鉛筆 2本組 4B	180円	◎	
8	クーピーペンシル(15色)	820円	◎	
9	工作はさみ	370円	△	
10	れんらく袋 算数セット用	240円	△	
11	ウッドソフト粘土セット (単品購入可能)	700円	△	
12	れんらく帳	160円	◎	土金商店 2959- 3036
13	ずこうクレヨン(16色)	690円	◎	
14	ソフト下敷き A4判	330円	◎	
15	ネームペン	110円	◎	
16	工作マット(粘土板)	540円	△	
17	液体糊 アラビック	180円	△	
18	体育着半袖シャツ	1,760円~	◎	
19	体育着ハーフパンツ	2,000円~	◎	
20	上履き	2,100円~	◎	
21	学年帽子(赤)	L 600円 LL 640円	◎	
22	給食着 かつぼう着 給食帽子	55(120) 1,070円 60(130) 1,110円 65(140) 1,140円 70(150) 1,190円 300円	△	サイズによって 価格が変わります ※体育着半袖 110・120・130 1760円 140・150 1870円 ※ハーフパンツ 110~140 2000円 150 2150円 ※上履き 16~21cm 2100円 21.5~24.0cm 2250円

- お願い 1. ◎印のものは、全員購入してほしい学用品です。
 △印のものは、お手持ちのもので、同様なものならそれにかまいません
2. 上記の学用品を入学までにご準備ください。

特別支援教育について

～一人ひとりの子どものニーズに応じた支援をします～

通常学級

一斉授業の中で、一人ひとりの子どもに配慮した指導・支援を行い、分かる喜びや達成感を味わうことのできる授業づくりに取り組んでいます。

通級指導教室

通常の学級に在籍し、一部特別な指導を必要とする子どもたちのために、個別指導（必要に応じてグループ指導）を行っています。ほとんどの学習を通常の学級で受け、数時間、通級指導教室に通います。狭山市内には、4つの通級指導教室があります。

「難聴・言語 通級指導教室」……………入間川東小学校

対象は…発音に誤りがある子
話すときに始めの音がつまって出にくかったり 音を引きのぼしたりする子
耳の聞こえに課題のある子 など

「発達・情緒 通級指導教室」……………広瀬小学校、狭山台小学校、中央中学校

対象は…順番を守って遊ぶことが苦手な子
感情をコントロールすることが苦手な子
自分の気持ちをうまく伝えることが苦手な子
読み書きに課題のある子 など

特別支援学級 ～わかば学級～ (平成20年4月1日開級)

対象は…読み書きに課題のある子
身辺処理や集団での活動に課題がある子
感情をコントロールすることが苦手な子
自分の気持ちをうまく伝えることが苦手な子 など

本校には「わかば学級」があります。わかば学級では、一人ひとりの課題にあった学習内容に取り組み、基本的な学力の定着を図るとともに、生活の中で必要な技能や習慣、自分の思いを相手に伝える力などが身につけられるように支援を行っています。

また、**交流学級**の学年行事や運動会などの学校行事にも参加し、生活体験を積む機会を設けています。子どもの特性を踏まえ、わかば学級と**交流学級**の担任との相談のうえ、音楽、図工、体育、生活科、英語など、各教科の学習も一緒に行うことができます。わかば学級の子どもたちの活動を温かく見守り、応援して頂ければ幸いです。
※交流学級…交流学及び共同学習で、特別支援学級と共に学習をする通常学級のこと。

特別支援学校

県立狭山特別支援学校（知的障害 小・中学部）、県立狭山特別支援学校 狭山清陵分校（狭山清陵高校の中にある分校 特別支援学校高等部の在籍）、県立日高特別支援学校（肢体不自由 小・中学部、高等部）、県立入間わかくさ特別支援学校（高等部普通科・高等部職業学科）が近くにあります。スクールバスや自転車、公共交通機関等で通いながら、より専門的な指導を少人数グループで受けることができます。また、南小学校の学区から特別支援学校へ通っているお子さんと本校児童との交流（支援籍学習）も適宜行っています。

特別支援学校の先生は、**センター的機能**の役割を担っており、小学校や中学校にも相談、支援に来ることができます。※**センター的機能…地域の要請に応じて特別支援学校の人的・物的資源や情報を提供する機能であり、この機能を活用して、地域支援を行うこと。**

○お子さんのことでご心配なことがありましたら、学校や狭山市立教育センター（04-2956-2299）、上記の特別支援学校で行っている教育相談を利用すると、解決の手立てを得ることができます。

本校の教育目標・教育課程

1 学校教育目標 (令和5年度)

「考える子・仲よくする子・働く子」

2 1年生の年間標準授業時数

	国語	算数	生活	音楽	図工	体育	道徳	特別活動	英語活動
年間時数	306	136	102	68	68	102	34	34	10
週当たりの時数	8	4	3	2	2	3	1	1	月1

*狭山市では、第2土曜日(5,11月)と開校記念日(2月2日)を授業日としています。

3 年間授業日数予定 (令和6年度)

	1学期	2学期	3学期	合計
授業日数	72日	78日	51日	201日
入学式・始業式	4月8日(月)	9月2日(月)	1月8日(水)	
終業式・修了式	7月19日(金)	12月24日(火)	3月26日(水)	

【休業日】 夏休み R6年 7月20日(土)～ 9月1日(日)
 冬休み 12月25日(水)～R7年 1月7日(火)
 春休み R7年 3月27日(木)～

4 1年生の時間割

	月曜日	火曜日	水曜日	木曜日	金曜日	土曜日 5・11
第1校時						
第2校時						
第3校時						
第4校時						
第5校時						

5 1年生の日課表 (令和5年度)

	月曜日	火曜日	水曜日	木曜日	金曜日	土曜日
登校	8:00～8:25					
業前	8:25～8:40					
	朝学習	朝会	朝学習	朝学習		
朝の会	8:40～8:50				8:25～8:35	
第1校時	8:50～9:35				8:35～9:20	
第2校時	9:45～10:30				9:30～10:15	
業間休み	10:30～10:55				10:15～10:35	10:15～10:25
第3校時	10:55～11:40				10:35～11:20	10:25～11:10
第4校時	11:50～12:35					
給食	12:35～13:20					
清掃	13:20～13:35					
昼休み	13:35～13:55				13:05～13:25	
第5校時	13:55～14:40				13:25～14:10	
帰りの会	14:40～14:55			13:40～13:55	14:10～14:25	11:10～11:20
下校	15:00			14:00	14:30	11:30

6 備考

A週とB週：3年生以上は、隔週で時間割が少し変わります。

A日課とB日課：B日課は短縮日課のことです。(日課表参照)

4月の主な予定： 8日(月) 入学式

19日(金) 給食開始

19日(金) 2校時(9:30～10:15) 懇談会

令和5年度～

A日課(月～木)

朝学習/朝会	8:25 →8:40
朝の会	8:40 →8:50
1校時	8:50 →9:35
2校時	9:45 →10:30
業間	10:30 →10:55
3校時	10:55 →11:40
4校時	11:50 →12:35
給食	12:35 →13:20
清掃	13:20 →13:35
昼休み	13:35 →13:55
5校時	13:55 →14:40
6校時	14:50 →15:35
帰りの会	15分間
完全下校時刻	
月 1～6年	15:00
火 1～2年	15:00
3～6年	16:00
水 1～3年	15:00
4～6年	16:00
木 1年	14:00
2～3年	15:00
4～6年	16:00(クラブ)

B日課(金)

	学習/朝会
8:25 →8:35	朝の会
8:35 →9:20	1校時
9:30 →10:15	2校時
10:15 →10:35	業間
10:35 →11:20	3校時
11:30 →12:15	4校時
12:15 →13:05	給食
	清掃
13:05 →13:25	昼休み
13:25 →14:10	5校時
14:20 →15:05	6校時
15分間	帰りの会
完全下校時刻	
11:40	B3日課
12:30	B4日課(給食なし)
13:25	B4日課(給食あり)
14:30	B5日課 (金曜1～6年)
15:20	B6日課 (金曜4～6年)
毎週金曜日は掃除がないので、月曜から木曜日までは通常掃除を行ってください。	

土曜日課

	学習/朝会
8:25 →8:35	朝の会
8:35 →9:20	1校時
9:30 →10:15	2校時
10:15 →10:25	業間
10:25 →11:10	3校時
15分間	帰りの会
完全下校時刻	
11:30	B3日課(土曜日)

2024年度 新1年生 下校班グループ

	6区 水色	9区A ヤオコー踏切 青色	9区B・C 黄色	20区 緑色	10区 青色	11区A・B・C 茶色
1						
2						
3						
4						
5						
6						
7						
8						
9						
10						
11						
12						
	13区A1 紫色	13区A2 紫色	13区B 紫色	13区C 黄緑色	15区A ピンク色	15区B1・B2 オレンジ色
1						
2						
3						
4						
5						
6						
7						
8						
9						
10						
11						

令和6年度 お迎え当番

月日	曜日	行事	下校時刻	地区名		電話番号	クラス
				お迎え当番			
4月8日	月	入学式	12時頃				
4月9日	火	B日課3時間 一斉下校	11時40分頃				
4月10日	水	B日課3時間	11時30分頃				
4月11日	木	3時間	11時50分頃				
4月12日	金	B日課3時間	11時40分頃				
4月15日	月	3時間	11時50分頃				
4月16日	火	3時間	11時50分頃				
4月17日	水	3時間	11時50分頃				
4月18日	木	3時間	11時50分頃				
4月19日	金	懇談会(2校時) 給食開始B日課4時間	1時20分頃				
4月22日	月	4時間	1時30分頃				
4月23日	火	4時間	1時30分頃				
4月24日	水	4時間	1時30分頃				
4月25日	木	4時間	1時30分頃				
4月26日	金	B日課4時間 離任式	1時5分頃				
4月30日	火	4時間	1時30分頃				
5月1日	水	4時間	1時30分頃				
5月2日	木	4時間	1時30分頃				
5月7日	火	5時間授業開始	3時頃				

◎都合により下校時刻が変わる場合は、事前に学年便りでお知らせします。

◎通学路はお子様が安全に登下校するための重要な場所になります。お忙しいご家庭もあると思いますが、一家庭一回はお迎え当番に参加して頂き、下校時刻の道路や車、班の様子などを確認して、安全に下校できるようご協力くださると助かります。

◎上記の下校時刻は、児童の出発開始時刻となります。
学校だより等の下校時刻は、完全下校時刻となっています。

◎通学帽子のフェルトについて

入学式で配られる帽子の右側に本日配布するフェルトを縫いつけてください。(8ページ参照)

令和5年度 教室配置

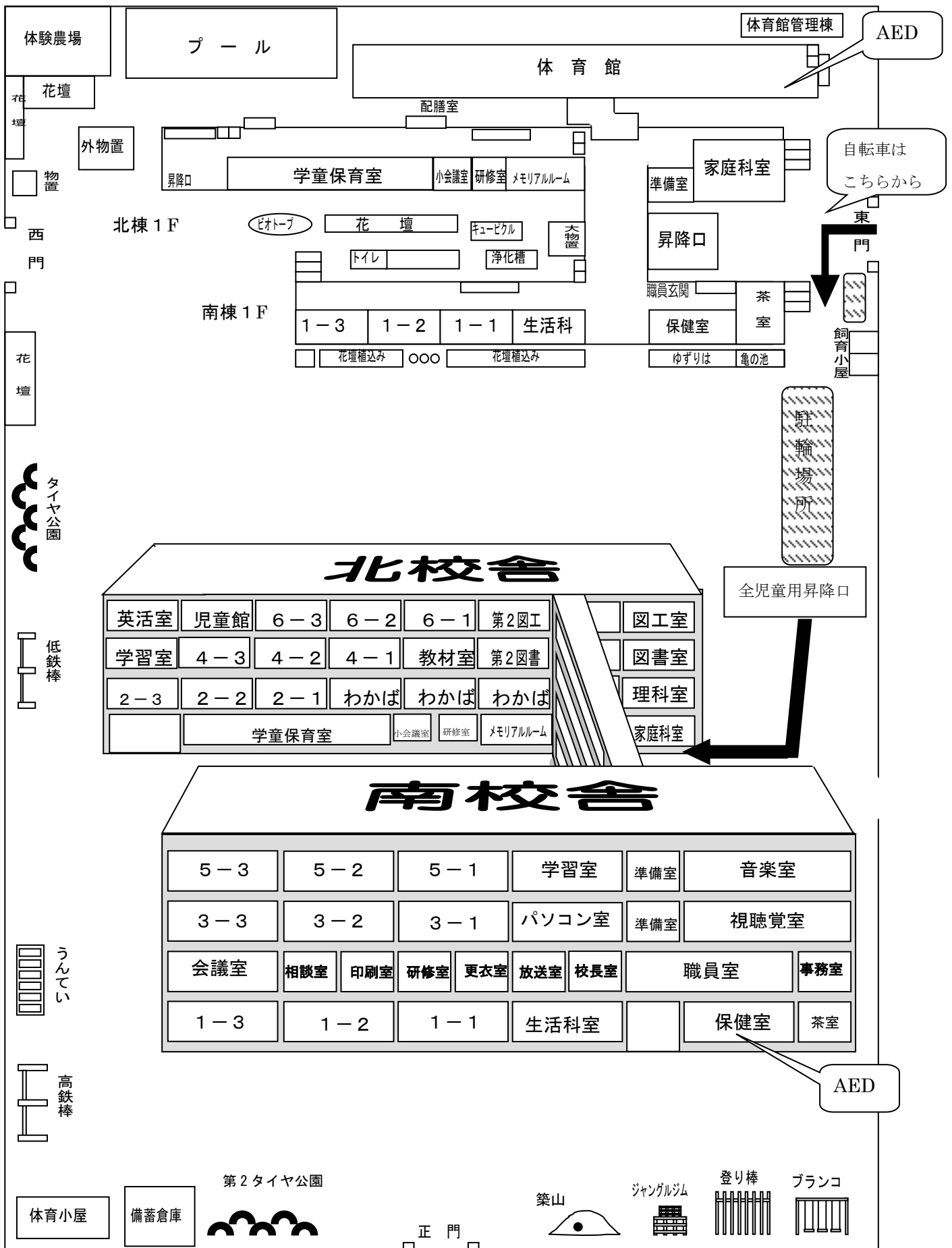

保護者の皆様へ

令和6年度 就学援助のお知らせ（4～6月分）

狭山市では、経済的な理由により公立小・中学校で必要な学用品の購入や給食費の支払が困難な保護者に対して、必要な費用の一部を援助しています。

今回の申請は令和6年6月までの分となり、7月以降の分は改めて申請が必要となります。申請書等は後日改めて配布いたします。

※なお、すでに認定となっているご世帯の方につきましては、今回の申請は不要となります。

申請期日	認定期間	認定日	結果通知日
令和6年4月15日	令和6年4月～令和6年6月まで	令和6年4月1日	令和6年 5月下旬(予定)
令和6年4月16日～ 令和6年5月31日	年度途中申請 申請の翌月～令和6年6月まで	申請日の翌月の1日	申請日の翌月中旬

1. 対象となるご家庭

次のいずれかに該当し教育委員会が認める方

- ・児童扶養手当を受けている世帯※注1（特別児童扶養手当ではありません。※注2）
- ・世帯全員の所得額の合計が狭山市教育委員会の定める基準額未満の世帯
- ・生活保護が停止又は廃止となった世帯

2. 援助の種類

給食費・学用品費等・新入学学用品費・校外活動費・修学旅行費・生徒会費・卒業アルバム代等・オンライン通信費

※給食費について

・認定が確定するまで保護者の口座から引落としされます。（給食費の口座振替・返金などの取扱いについては、各学校にお問い合わせください。）

・市から直接給食センター長口座に振込ますので、申請者の口座に振込はありません

3. 申請書の配布と申請場所

- ・申請書の配布 → 小・中学校 又は 学務課（市役所5階） 又は 狭山市のホームページ
- ・申請場所：在籍する小・中学校 又は 学務課（市役所5階）

※学務課への郵送による申請も承りますが、期日までの提出をお願いいたします。（消印有効）

※同一世帯に小学生と中学生がいる場合は、いずれかに1部のみ提出して下さい。

4. 申請書類

- ・申請書（令和6年度（4月～6月））※注3・4
- ・預金通帳のコピー等、振込先口座情報がわかる書類 ※必須
- ・添付書類（裏面参照）

5. 所得の目安

（平成24年度の生活保護基準額の1.3倍未満 世帯の合計所得を基に審査）

世帯人員	世帯構成	前年の世帯の所得額
2人	親 29歳・子 6歳	2,098,000 円未満
3人	親 33歳・子 6歳・子 3歳	2,578,000 円未満
4人	父 43歳・母 37歳・子 6歳・子 3歳	2,687,000 円未満
4人	父 38歳・母 35歳・子 12歳・子 8歳	3,212,000 円未満
5人	父 43歳・母 40歳・子 15歳・子 10歳・子 3歳	3,488,000 円未満

※所得額はあくまで目安です。お子様のご年齢等で結果が変わります。詳しくはお問い合わせください。

【裏面もご覧ください】

6. 注意事項

※注1. 年度途中で児童扶養手当が支給停止になった場合(継続できなかった世帯)は、就学援助が廃止となり、返金が発生する可能性があります。

※注2. 特別児童扶養手当とは精神又は身体に一定の障害のある子どもを育てている方に支給される手当です。

※注3. 書類に不備がある場合は「否認定」となります。提出の際は記入漏れなどが無いか今一度ご確認ください。

※注4. 前年中の収入の有無にかかわらず、所得の申告後に申請してください。 (**未申告の方がいる場合は「否認定」となります**)

(扶養に入っている方を除き20歳以上の方は、全員所得の申告をしていただくか、課税証明書等をご提出してください。)

※申請の期日には十分ご注意ください。認定日は申請日の翌月となり、遡っての認定は行いません。

※認定後に結婚や離婚、住所異動など、世帯の状況に変更があった場合は、必ず学務課までご連絡ください。 場合によっては就学援助費を一部返金していただくこともあります。

<問い合わせ> 狭山市教育委員会学務課学事担当

☎04-2953-1111 内線5655

